Nr 8/125 grudzień 2022 • ISSN 2299-9868 • egzemplarz bezpłatny

Biuletyn informacyjny miasta i gminy

# Bogatynia

**Radosnych Świąt Bożego Narodzenia oraz szczęśliwego Nowego 2023 Roku życzą**

**Burmistrz Miasta i Gminy Bogatynia**
Wojciech Dobrołowicz

**Przewodniczący Rady Miejskiej w Bogatyni**
Eugeniusz Kulbica

# Umowa na **budowę monitoringu** podpisana!

**(23.11) Burmistrz Miasta i Gminy Bogatynia Wojciech Dobrołowicz i Skarbnik Gminy Monika Niklas podpisali umowę z firmą Konica Minolta Business Solutions Polska Sp. z o.o na budowę oraz uruchomienie wizyjnego systemu monitoringu w mieście Bogatynia.**

Mieszkańcy Bogatyni od dawna czekali na tę wiadomość. Uruchomienie wizyjnego systemu monitoringu znacznie usprawni interwencje służb mundurowych, ułatwi lokalizację niebezpiecznych miejsc, sprawców chuligańskich wybryków czy zdarzeń komunikacyjnych.

Zwycięzca przetargu, w ramach umowy, wykona kompletną dokumentację projektową systemu monitoringu oraz zrealizuje roboty budowlano-montażowe niezbędne do uruchomienia systemu, polegające między innymi na:

- demontażu elementów starego radiowego systemu monitoringu,
- instalacji 32 kamer (w tym 14 stałopozycyjnych i 18 obrotowych) oraz 17 głośników,
- budowie dwóch stacji operatorskich zlokalizowanych w siedzibie Straży Miejskiej oraz na Komisariacie Policji,
- budowie wymaganych elementów aktywnych systemu (rejestratorów, serwerów itd.) w serwerowni,
- adaptacji pomieszczenia w siedzibie Straży Miejskiej na serwerownię.

***Całkowita wartość umowy wyniesie 2.702.000,00 zł.***

Uruchomienie wizyjnego systemu monitoringu zaplanowane jest w połowie przyszłego roku.

# Odbiór prac **konserwatorskich**

**(13.12) Kierownik Delegatury Wojewódzkiego Urzędu Ochrony Zabytków z Jeleniej Góry Krzysztof Kurek wraz z pracownikami delegatury, w obecności Zastępcy Burmistrza ds. Społecznych Aleksandry Ratajczak, dokonali odbioru prac konserwatorskich w domu przysłupowym przy ul. Kościuszki w Bogatyni.**

W bieżącym roku z budżetu Gminy Bogatynia przeznaczono kwotę 200.000,00 zł na prace konserwatorskie, restauratorskie i roboty budowlane przy obiektach zabytkowych wpisanych do rejestru zabytków z terenu gminy Bogatynia. Pierwszy odbiór prac nastąpił w domu chlebowym z 1787 r. przy ul. Kościuszki. Zakres prac obejmował wypełnienie konstrukcji ryglowej szachulcem (masa słomy i gliny). Przekazana na ten cel gminna dotacja wyniosła 25.000,00 zł.

# Opłatkowe spotkania
## w mieście i gminie Bogatynia

**Przedświąteczne spotkania organizowane przez stowarzyszenia, kluby, organizacje działające na terenie miasta i gminy Bogatynia oraz rady osiedli i sołectwa na stałe wpisały się już w kalendarz gminnych wydarzeń.**

To czas, by w ciepłej, świątecznej atmosferze zatrzymać się na chwilę i spotkać z drugim człowiekiem. Życzenia świąteczne, degustacja tradycyjnych potraw, wspólne kolędowanie, a także występy i piękne jasełka przedstawiane przez dzieci ze świetlic wiejskich i szkół podstawowych towarzyszyły uroczystym wigiliom. W spotkaniach z mieszkańcami uczestniczyli również zaproszeni goście: Burmistrz Miasta i Gminy Bogatynia Wojciech Dobrołowicz, Zastępca Burmistrza ds. Społecznych Aleksandra Ratajczak, Przewodniczący Rady Miejskiej Eugeniusz Kubica, radni Rady Miejskiej, księża bogatyńskich parafii, współpracujące stowarzyszenia z rejonu trójstyku. Wspólne spotkania były okazją do podziękowań, integracji przygranicznej społeczności, wspomnień wigilii z dawnych lat i podsumowania wydarzeń mijającego roku.

# **Mikołajki** w Bogatyni

**„Niezwykłe Mikołajki" to tytuł spektaklu, który odbył się 6 grudnia w Bogatyńskim Ośrodku Kultury. Sztuka, na którą zaprosił Burmistrz Miasta i Gminy Bogatynia Wojciech Dobrołowicz wprowadziła widownię w świąteczny nastrój, a prezenty i słodkości sprawiły, że ten dzień stał się naprawę wyjątkowy.**

W pierwszej kolejności spektakl obejrzały przedszkolaki z terenu miasta i gminy Bogatynia. O godz. 9.30 oraz 11.30 to właśnie one zasiadły w wygodnych fotelach sali widowiskowej Bogatyńskiego Ośrodka Kultury. Natomiast na godzinę 17.00 wstęp na wydarzenie był wolny. Sala widowiskowa pękała w szwach. Dzieci, wraz z całymi rodzinami, z wypiekami na twarzy oczekiwały spotkania z Mikołajem. Oczywiście się nie zawiodły. Mikołaj przybył, a wraz z nim prezenty i cała masa uśmiechu. Po spektaklu wszyscy zostali zaproszeni na gorącą czekoladę oraz świąteczne pierniki.

W spektaklu „Niezwykłe Mikołajki" udział wzięli:

- w roli Świętego Mikołaja – Burmistrz Miasta i Gminy Bogatynia Wojciech Dobrołowicz;
- w roli pani Mikołajowej – Dyrektor Bogatyńskiego Ośrodka Kultury Anita Szakiel-Sosnowska;

w rolach elfów:

- Zastępca Burmistrza ds. Społecznych Aleksandra Ratajczak;
- Sekretarz Gminy Bogatynia Łukasz Roszkowski;
- Dyrektor Biblioteki Publicznej Miasta i Gminy w Bogatyni Bożena Mazowiecka;
- Dyrektor Szkoły Podstawowej nr 1 w Bogatyni Marta Bodziony;

- Dyrektor Zespołu Szkolno-Przedszkolnego w Porajowie Jolanta Medycka;
- Naczelnicy Urzędu Miasta i Gminy w Bogatyni: Monika Nawrot oraz Mariola Danielewska;
- Radni Rady Miejskiej: Krystian Bajsarowicz oraz Dorota Bojakowska (nie mogła zagrać w samym spektaklu z przyczyn osobistych, jednak od początku brała udział w przygotowaniach);
- animatorzy: Ewelina Gabara oraz Marcin Woroniecki, którzy odpowiedzialni byli również za przygotowanie spektaklu (scenariusz oraz reżyserię);
- w roli konferansjera – Główny Specjalista ds. Profilaktyki Uzależnień Adam Balcer.

W prace nad sztuką zaangażowali się również pracownicy Bogatyńskiego Ośrodka Kultury: Beata Oszust – scenografia, Krzysztof Kasprzyk – światło, Szymon Mazowiecki – dźwięk, Jolanta Pieczara, Albert Bystrykowski, Arkadiusz Junik – pomoc organizacyjna.

Podziękowania należą się również Bogatyńskiemu Ośrodkowi Pomocy Społecznej i Wsparcia Rodziny za zaangażowanie i pomoc na każdym etapie przygotowań spektaklu.

# **XII Dyktando** dla Dorosłych

**W sobotę 26 listopada w Bogatyńskim Ośrodku Kultury odbyła się XII edycja Bogatyńskiego Dyktanda dla Dorosłych.**

Patronat honorowy nad wydarzeniem objął Burmistrz Miasta i Gminy Bogatynia Wojciech Dobrołowicz. Tekst dyktanda „Bogini Izis pisze bogatyńskie dyktando" przygotowała prezes Klubu Nauczycielskiego „Izis" Wanda Miłopolska-Trojanowska. W konkursie udział wzięło 15 chętnych. Wydarzenie miało na celu promocję kultury języka polskiego oraz dawało możliwość sprawdzenia swoich umiejętności ortograficznych.

- Bogatyńskim Mistrzem Ortografii został i „Złoty Kałamarz" otrzymał Krzysztof Bieńkowski.
- Bogatyńskim I Wicemistrzem został i „Srebrny Kałamarz" otrzymał Jarosław Jurkowski.
- Bogatyńskim II Wicemistrzem został i „Brązowy Kałamarz" otrzymał Remigiusz Miaskiewicz.
- Wyróżnienia otrzymali: Iwona Józefowicz, Arkadiusz Kameduła, Dorota Szwedo, Diana Brożyna, Katarzyna Mandyk, Małgorzata Sawicka, Iwona Gorczyńska.

Nad poprawnym przebiegiem konkursu czuwała komisja w składzie: Dorota Bogdanowicz - Ciupa, Marta Brożyna, Anna Brożek, Agnieszka Drewniacka, Grażyna Kołodziejczuk, Monika Kuczaj, Marta Pędrak, Magdalena Wyszyńska - Tabin, przewodnicząca Sylwia Sułkowska.

Laureaci i wyróżnieni uczestnicy otrzymali dyplomy i nagrody oraz karty podarunkowe. Nagrody na realizację projektu ufundował Burmistrz Miasta i Gminy Bogatynia. Podczas obrad jury uczestnicy dyktanda obejrzeli program artystyczny przygotowany przez klub „Izis" – wystąpiła grupa taneczna, zespół wokalno - instrumentalny pod kierunkiem Marii Buczkowskiej, grupa teatralna z programem kabaretowym, oraz Bożena Mazowiecka Dyrektor Publicznej Biblioteki w Bogatyni. Prezes Klubu Nauczycielskiego „Izis" podziękowała za pomoc w realizacji projektu: burmistrzowi Wojciechowi Dobrołowiczowi i pracownikom Urzędu Miasta i Gminy Bogatynia, dyrektor Bogatyńskiego Ośrodka Kultury Anicie Szakiel - Sosnowskiej i pracownikom ośrodka, Dyrektor Biblioteki Publicznej Miasta i Gminy w Bogatyni Bożenie Mazowieckiej

i pracownikom, komisji konkursowej - polonistkom z bogatyńskich szkół, telewizji kablowej, koleżankom z Klubu Nauczycielskiego „Izis". Złożyła również gratulacje zwycięzcom i podziękowała wszystkim uczestnikom za udział w ortograficznej imprezie.

Dyktando było realizacją projektu „Zabawa z językiem polskim".

Klub Nauczycielski „Izis"

# Mikołajki **na sportowo**

**W sobotę (3.12) w Szkole Podstawowej nr 3 w Bogatyni, odbyły się Mikołajki Na Sportowo Dla Osób Niepełnosprawnych, których organizatorem był Ośrodek Sportu i Rekreacji w Bogatyni.**

W zajęciach sportowych uczestniczyły osoby niepełnosprawne z: DPS „Jędrek" w Opolnie Zdroju, Pracowni Integracyjnej Bogatyńskiego Ośrodka Kultury „Bez Barier", TPD Koło Pomocy Dzieciom i Młodzieży Niepełnosprawnej, Szkoły Podstawowej nr 3 w Bogatyni, Przedszkola Publicznego nr 3 z Oddziałami Integracyjnymi, a także zaproszeni uczniowie Specjalnego Ośrodka Szkolno -Wychowawczego w Zgorzelcu i przyjaciele z Czech – Základní škola a Mateřská škola, Hrádek nad Nisou - Loučná, příspěvková organizace.

Imprezę oficjalnie otworzyli: Zastępca Burmistrza ds. Społecznych Aleksandra Ratajczak oraz Dyrektor OSiR Adam Ignatowicz. Następnie odbyły się pokazy przygotowane przez Age Kan Karate Bogatynia oraz piłkarzy z MKS Granica Bogatynia, po których uczestnicy rozpoczęli zabawę z Animatorką Gabarką na przygotowanych specjalnie dla nich stacjach. Dużą atrakcją okazała się być Foto Budka, w której wszyscy z radością robili sobie pamiątkowe zdjęcia. Nie zabrakło także słodkiego poczęstunku. Gościem specjalnym imprezy był złoty medalista Igrzysk Paraolimpijskich Piotr Kosewicz.

W trakcie trwania imprezy niespodziewanie pojawił się Święty Mikołaj wraz z górnikami z PGE GiEK Górnictwo i Energetyka Konwencjolanla S.A. i wspólnie obdarowali wszystkich prezentami i medalami.

Foto: Franek Romaniak

# Jubileusz bogatyńskich **Amazonek**

**(18.11) Blisko 400 osób uczestniczyło w uroczystym jubileuszu 20-lecia Bogatyńskiego Stowarzyszenia „Amazonki". Patronat honorowy nad wydarzeniem objął Burmistrz Miasta i Gminy Bogatynia Wojciech Dobrołowicz.**

Jubileuszową uroczystość w Bogatyńskim Ośrodku Kultury rozpoczął hymn: „Nie ma rzeczy niemożliwych" autorstwa Stanisława Żabińskiego, śpiewany zawsze podczas ważnych wydarzeń organizowanych przez Amazonki w całej Polsce. Następnie zebrani goście obejrzeli film, zrealizowany przez bogatyńską telewizję, w którym przedstawiona została historia powstania i bogatej działalności stowarzyszenia oraz wspomnienie Amazonek, które odeszły. Ich pamięć uczczono minutą ciszy. Kolejnym punktem uroczystości były odznaczenia i podziękowania dla darczyńców oraz osób współpracujących ze stowarzyszeniem. W imieniu bogatyńskiego samorządu podziękowanie odebrał Burmistrz Miasta i Gminy Bogatynia Wojciech Dobrołowicz. Amazonki dziękowały także przedstawicielom dwóch największych zakładów pracy- kopalni i elektrowni „Turów" oraz działającym w nich związkom zawodowym, które wspierają stowarzyszenie od początku jego powstania. Podziękowania otrzymali również: SP ZOZ Bogatynia, który był inicjatorem powstania stowarzyszenia 20 lat temu, a także fizjoterapeuci, instruktorzy zajęć rehabilitacyjnych i prowadząca trzy lata Zespół Wokalny „Amazonki" Bożena Mazowiecka. Obecna na sali Wiceprezes Federacji Amazonek w Polsce Elżbieta Markowska wręczyła symboliczne łuki osobom zasłużonym dla stowarzyszenia. Odznaczeni goście mieli możliwość zabrania głosu na scenie. W tym miejscu list okolicznościowy skierowany do Amazonek przez Sekretarz Stanu w Ministerstwie Edukacji i Nauki Marzenę Machałek odczytał w jej imieniu dyrektor biura wiceminister-Sławomir Sobala.

W trakcie jubileuszowej uroczystości Prezes Bogatyńskiego Stowarzyszenia „Amazonki" Dorota Bojakowska odebrała również statuetkę „Człowieka Roku Biblioteki" za rok 2020.

Zwieńczeniem oficjalnej części uroczystości był akordeonowy koncert wirtuoza Marcina Wyrostka. Po wspaniałym występie, zakończonym bisem i owacjami, goście przeszli do sali tanecznej na degustację ogromnego tortu. Z okazji jubileuszu w holu Bogatyńskiego Ośrodka Kultury przygotowana została wystawa zdjęć pt. „Nie tylko leki leczą" ukazująca pasje Amazonek. Wszyscy

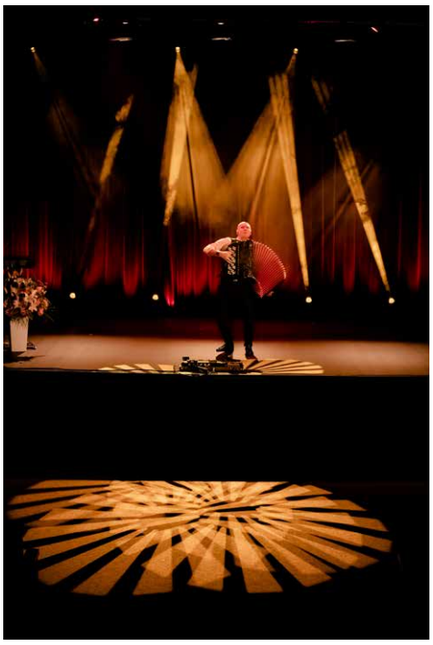

uczestnicy uroczystości otrzymali także folder podsumowujący działalność stowarzyszenia wraz z nową płytą pt.: „Amazonki cuda, cuda ogłaszają" zawierającą kolędy i pastorałki w wykonaniu Zespołu Wokalnego „Amazonki".

Jubileusz był szczególnym wydarzeniem dla zrzeszonych w stowarzyszeniu kobiet, które w ciągu 20. lat wniosły do niego swoją historię, doświadczenia w walce z chorobą, strach i nadzieję na nowe życie. Wieloletnia działalność stowarzyszenia to niezliczone akcje profilaktyczne, edukacyjne, sportowe. Organizacja jest jedną z najaktywniej działających w Polsce, co podkreślała w swoim wystąpieniu Wiceprezes Federacji Amazonek w Polsce. Promowanie zdrowego stylu życia, innowacyjność w działaniach, siła i determinacja bogatyńskich „Amazonek" są zauważane i doceniane przez kobiety z całego regionu. Do sztandarowych akcji „Amazonek" należą: organizacja w Bogatyni badań mammograficznych, profilaktyka badania piersi w szkołach, konferencje prozdrowotne, zajęcia aerobiku, zumby, basenowe, joga dla kobiet, masaże limfatyczne, coroczna akcja „Rozlicz PIT za darmo", turnusy rehabilitacyjne, organizacja wykładów z onkologami, fizjoterapeutami, dietetykami, psychologami. Bogatyńskie „Amazonki" są wsparciem i nadzieją dla wielu kobiet. Swoją postawą pokazują, że mimo choroby można działać społecznie, żyć aktywnie, spełniać swoje marzenia. Udowadniają, że życie i codzienność po chorobie nowotworowej nie kończy się w czterech ścianach.

Jubileusz 20-lecia Bogatyńskiego Stowarzyszenia „Amazonki" wsparli finansowo: Fundacja PGE, Gmina Bogatynia, Spółka MegaSerwis. Patronat medialny nad wydarzeniem objęli: Telewizja Bogatynia oraz ArtRadio Bogatynia.

Zgodnie z prośbą Amazonek, zamiast okolicznościowych wiązanek kwiatów, zaproszeni na jubileusz goście mogli wpłacić darowiznę na Stowarzyszenie „Nasz szpital" w Bogatyni.

Zdjęcia: Remgiusz Naruszewicz

# Brylantowa **Biblioteka**

## 1947- 2022 – **75 lat** minęło

**18 listopada w Bibliotece Publicznej w Bogatyni im. Polskich Noblistów odbyła się uroczystość 75-lecia powstania placówki.**

Wśród zaproszonych gości znaleźli się przedstawiciele władz – burmistrz Miasta i Gminy Bogatynia Wojciech Dobrołowicz, zastępca burmistrza – Aleksandra Ratajczak oraz przewodniczący Rady – Eugeniusz Kubica. Piękny jubileusz uświetniła swoją obecnością również dyrektor Dolnośląskiej Biblioteki Publicznej we Wrocławiu – Jolanta Ubowska. Nie zabrakło dyrektorów zaprzyjaźnionych bibliotek, prezesów i przewodniczących bogatyńskich stowarzyszeń, a także byłych pracowników biblioteki, którzy po wielu latach efektywnej pracy odeszli na zasłużoną emeryturę.

Dyrektor – Bożena Mazowiecka powitała wszystkich gości w oryginalny sposób, wykonując wzruszające utwory wokalne, bo literatura i muzyka to od wieków siostrzane sztuki, uzupełniające się wzajemnie. Podziękowała gościom za przybycie oraz za wsparcie dla działań biblioteki, za aktywne zaangażowanie w przedsięwzięcia związane z książką i nie tylko, za życzliwości i serdeczność. W swoim wystąpieniu odniosła się do pracy całego zespołu, który swoją postawą, wykonując obowiązki, służy mieszkańcom Bogatyni, systematycznie udoskonalając działania, dokształcając się i rozwijając, aby sprostać wymaganiom odbiorców. Podziękowała imiennie byłym i obecnym pracownikom za nieoceniony udział w tworzeniu kultury naszego miasta na przestrzeni minionych lat. Na ręce Danuty Leoniewskiej - najstarszej stażem pracy bibliotekarki dyrektor Bożena Mazowiecka złożyła gratulacje i życzenia.

Uzupełnieniem wypowiedzi dyrektor biblioteki był film z udziałem obecnych pracowników. Zaprezentowano w nim historię placówki, a przede wszystkim osoby pracujące w bibliotece, pokazano ich codzienne obowiązki, ale też inne zaskakujące nowoczesne, atrakcyjne działania dla odbiorców. Materiał filmowy zburzył stereotyp, że biblioteka to miejsce, gdzie tylko wypożycza się książki.

Podczas uroczystości głos zabrał burmistrz Wojciech Dobrołowicz, wspominając ciekawe wydarzenia w bibliotece, w których czynnie uczestniczył. Gratulował pracownikom umiejętności nowatorskiego pozyskiwania czytelników w czasach ogólnie dostępnych mediów oraz innych form rozrywki.

Dyrektor biblioteki we Wrocławiu zwróciła uwagę, jak trudna jest rola bibliotekarza, który musi wykazać się kreatywnością i coraz to nowymi umiejętnościami, by sprostać wyzwaniom XXI wieku. Głos zabrali także byli dyrektorzy biblioteki –

Jadwiga Niczyporuk oraz Adam Balcer, który nie krył wzruszenia, odnosząc się do spędzonych tu 14 lat, dobrych lat, mających wpływ na ukształtowanie się jego osobowości.

Nie zabrakło pięknych kwiatów, prezentów, podziękowań i ciepłych słów od zaproszonych osób, współpracujących i sympatyzujących z biblioteką. Przybyli goście otrzymali upominkowy pakiet promujący bibliotekę.

Tort oraz słodki poczęstunek przygotowany przez pracowników, a także tradycyjne polskie potrawy uprzyjemniły czas miłych rozmów, spotkań po latach.

W tym dniu biblioteka wyglądała wyjątkowo uroczyście.
W pierwszych holu widniała historyczna wystawa – Brylantowa Biblioteka, uzupełniona kolekcją balonów, w których ukryto ciekawostki z historii placówki. Każdy gość mógł na chwilkę zatrzymać się i wpisać do pamiątkowej księgi. W czytelni prezentowano działania kulturalno-oświatowe na dużym ekranie.

Na ściance, gdzie odbywała się uroczystość, na tle drukowanych kart widniała sowa, jako symbol mądrości.

Wszystkie dekoracje zaprojektowali oraz wykonali pracownicy biblioteki. Przygotowując tę piękną uroczystość, pracownikom zależało, aby powróciły obrazy niezapomnianych chwil, uśmiech, zaduma i refleksja. Aby przywołując wspomnienia, na chwilę wszyscy uczestnicy jubileuszu znaleźli się w bramie czasu dobrej historii, którą sami napisali, będąc w bibliotece i angażując się w jej życie.

Serdecznie dziękujemy wszystkim przybyłym gościom za cudowne chwile, szczere pochwały, miłe gesty, a przede wszystkim, że znaleźli czas, aby w tym dla nas ważnym dniu być z nami i cieszyć się brylantowym jubileuszem.

Biblioteka Publiczna w Bogatyni

im. Polskich Noblistów

# 60-lecie premiery **filmu „Złoto”**

**30 listopada 2022 r., w Kinie KADR 3D w Bogatyńskim Ośrodku Kultury świętowaliśmy 60-lecie premiery filmu Wojciecha Jerzego Hasa pt. „Złoto”.**

Film ten jest wyjątkowy dla mieszkańców Bogatyni, ponieważ 60 lat temu w naszym mieście i okolicach stanął plan filmowy. W plenerach przedstawiających kopalnię, elektrownię oraz Bogatynię powstał wyjątkowy dramat psychologiczny z nietuzinkową obsadą polskich gwiazd takich jak: Władysław Kowalski, Krzysztof Chamiec, Barbara Krafftówna, Jan Kobuszewski i Elżbieta Czyżewska.

Dyrektor BOK Anita Szakiel-Sosnowska, uroczyście przywitała wszystkich zgromadzonych na sali widowiskowej gości, w tym przedstawicieli bogatyńskiego samorządu z burmistrzem Wojciechem Dobrołowiczem na czele i zaprosiła na wyjątkową, sentymentalną podróż filmową. Aby dodać realizmu i wprowadzić widzów w lata 60 ubiegłego wieku, przed seansem obejrzeliśmy odcinek Polskiej Kroniki Filmowej z 1962 roku.

Po seansie odbył się wernisaż wystawy w sali Atena. Wystawa prezentowała kadry z planu filmowego, zdjęcia Bogatyni, oraz kombinatu turoszowskiego ukazujące proces budowy Elektrowni Turów. Można było zobaczyć również wiele przedmiotów wprowadzających w klimat PRL-u. Przygotowano również poczęstunek w postaci słonych precelków i soku z ogórków, który idealnie wpasował się w atmosferę wernisażu. Wystawę można oglądać do końca roku w godzinach otwarcia Bogatyńskiego Ośrodka Kultury.

Organizatorzy składają ogromne podziękowania PGE GiEK S.A. oddziałowi KWB Turów, oddziałowi Elektrownia Turów oraz osobom prywatnym za pomoc w organizacji wystawy a wszystkim mieszkańcom za udział w tym wyjątkowym wydarzeniu.

Zapraszamy na kolejne inicjatywy kulturalno-filmowe w przyszłości.

Organizatorzy: Bogatyński Ośrodek Kultury i Urząd Miasta i Gminy w Bogatyni

foto: BOK

# Akcja **Paczuszka dla maluszka**

**Z inicjatywy burmistrza Wojciecha Dobrołowicza, również w tym roku Gmina Bogatynia włącza się do bożonarodzeniowej akcji i koordynuje „Paczuszkę dla maluszka".**

Organizatorem akcji jest Fundacja Małych Stópek, która już od 2013 roku organizuje świąteczne zbiórki darów dla potrzebujących dzieci. Adresatami akcji są, podobnie jak w ubiegłych latach, zaprzyjaźnione instytucje: domy dziecka, domy małego dziecka, domy samotnej matki oraz hospicja.

Serdecznie zachęcamy wszystkich mieszkańców miasta i gminy Bogatynia do udziału w tegorocznej akcji. Lista zbieranych rzeczy: szampony do włosów, żele pod prysznic, mydła w płynie, pasty do zębów, proszki do prania, ręczniki, sztućce, talerze, kubki, słodycze.

Paczki można już zostawiać pod choinką w Bibliotece Publicznej Miasta i Gminy w Bogatyni. Zbiórka darów potrwa do 6 stycznia 2023 r. Zebrane paczki trafią do Domu Dziecka „Nadzieja" w Jeleniej Górze.

Symbolem akcji jest specjalna „paczuszkowa bombka", którą można zabrać z choinki w zamian

za pozostawioną paczkę. Bombka będzie pamiątką i podziękowaniem za okazane dzieciom serce.

Wierzymy, że wszystkie bombki znikną z choinki.

# Dzień Pracownika **Socjalnego**

**21 listopada-Dzień Pracownika Socjalnego, to święto wszystkich pracowników służb społecznych.**

Z tej okazji burmistrz Bogatyni Wojciech Dobrołowicz oraz wiceburmistrz Aleksandra Ratajczak spotkali się z dyrektorkami i pracownikami Bogatyńskiego Ośrodka Pomocy Społecznej i Wsparcia Rodziny oraz Domu Pomocy Społecznej w Opolnie Zdroju, którym złożyli życzenia oraz wyrazy uznania za zaangażowanie w codzienną służbę dla drugiego człowieka. Pracownicy BOPSiWR i DPS każdego dnia mierzą się z wieloma wyzwaniami. W pracy wykazują się nadzwyczajną wrażliwością, troską i chęcią pomocy. W dniu swojego święta zostają docenieni za okazywaną empatię, wiedzę i doświadczenie.

# XI Festiwal **Kobiet**

**Kolejna, XI edycja Festiwalu Kobiet dobiegła końca. W tym roku organizatorzy skupili się na specjalistycznych szkoleniach dla profesjonalistów, oczywiście nie mogło zabraknąć też stałych elementów imprezy dla grona sympatyków festiwalowych spotkań.**

Pierwsze cztery dni imprezy wypełnione były dobrymi fluidami przywiezionymi przez trenerkę Kamillę Nahajowską z Polskiego Instytutu Dialogu Motywującego. W warsztatach Dialogu Motywującego wzięło udział ponad pięćdziesiąt osób – nauczyciele, pedagodzy, psycholodzy, pracownicy socjalni oraz terapeuci. Kolejnym ważnym wydarzeniem były zajęcia z „Efektywnej komunikacji bez stresu. Sposoby na sytuacje trudne" prowadzone przez Jerzego Śliwę. Warsztaty, podobnie jak wcześniejsze zajęcia, skierowane były do specjalistów pracujących na co dzień w służbie drugiemu człowiekowi. Kolejne warsztaty poprowadziła psycholog dr Marzanna Farnicka z Uniwersytetu Zielonogórskiego.

Po wielu warsztatowych dniach dotarliśmy do finału XI Festiwalu Kobiet, który odbył się 10 grudnia w Bogatyńskim Ośrodku Kultury. Na początek finałowego dnia organizatorzy zadbali o zdrowy kręgosłup gości zapraszając na spotkanie z Anną Garwolińską oraz Anną Czarniecką – fizjoterapeutkami z NZOZ Provita z Bolesławca. Panie przygotowały warsztat pod nazwą: „Kobiety Kobietom – zadbaj o kluczowe regiony swojego ciała." Po dawce wiedzy z zakresu fizjoterapii uczestnicy imprezy skorzystali z warsztatów brafittingu, które poprowadziła Justyna Dąbrowska z firmy Brafitteria – świat dopasowanego biustonosza. Następnie goście mogli zadbać o górne okrycie ciała, mierząc płaszcze zaprojektowane przez projektantkę mody z rodzinnej firmy „KazAnn" Annę Marię Frankowską. W przerwach między warsztatami można było poznać tajniki wiedzy związanej z aromaterapią. Warsztaty dotyczące wpływu na zdrowie oraz prawidłowego używania olejków eterycznych przeprowadziła Marta Ignatowicz. Patronat nad festiwalem objął Burmistrz Miasta i Gminy Bogatynia Wojciech Dobrołowicz.

Organizatorami imprezy byli: Bogatyński Ośrodek Pomocy Społecznej oraz Bogatyńskie Stowarzyszenie „Amazonki". Pomysłodawcy festiwalu: Adam Balcer, Dorota Bojakowska. Partnerzy imprezy: Urząd Miasta i Gminy w Bogatyni, Bogatyński Ośrodek Kultury, Ośrodek Rozwiązywania Problemów Uzależnień i Pomocy Rodzinie. Koordynatorzy całości: Wioleta Michalczyk i Adam Balcer.

# Złote Gody

**13 grudnia br. w Sali Ślubów Urzędu Stanu Cywilnego w Bogatyni jubileusz 50-lecia pożycia małżeńskiego uroczyście obchodzili państwo Zofia i Romuald Liszyk.**

Jubileusz 50-lecia pożycia małżeńskiego był okazją do uhonorowania małżonków Medalami za Długoletnie Pożycie Małżeńskie nadawanymi przez Prezydenta Rzeczypospolitej Polskiej. Aktu dekoracji dokonał Burmistrz Miasta i Gminy Bogatynia Wojciech Dobrołowicz, który życzył jubilatom długich i pogodnych lat życia w miłości, zdrowiu i szczęściu. Na zakończenie uroczystości małżonkowie otrzymali wiązankę kwiatów i okolicznościowy prezent.

Serdecznie gratulujemy wspaniałego jubileuszu!

# XVI Międzynarodowy **Przegląd Twórczości Osób Niepełnosprawnych**

**W czwartek, 24 listopada 2022 r., o godz. 15.00 w sali widowiskowej Bogatyńskiego Ośrodka Kultury, odbył się XVI Międzynarodowy Przegląd Twórczości Osób Niepełnosprawnych. W Przeglądzie udział wzięły osoby niepełnosprawne z domów opieki, ośrodków pomocy społecznej, szkół z oddziałami integracyjnymi i pracowni artystycznych oraz osoby niezrzeszone.**

Imprezę ze sceny uroczyście otworzył Burmistrz Miasta i Gminy Bogatynia Wojciech Dobrołowicz wraz z Dyrektor BOK Anitą Szakiel-Sosnowską. Następnie prowadzący Marcin Woroniecki przedstawił program imprezy i po aplauzie publiczności zaczęły się prezentacje sceniczne. Obejrzeliśmy 8 występów artystycznych: przedstawienia teatralne, prezentacje taneczne, prezentacje wokalne, instrumentalne i wokalno-instrumentalne solistów i zespołów. Na widowni gościliśmy naszych czeskich i niemieckich przyjaciół z zaprzyjaźnionych organizacji i stowarzyszeń.

Po występach festiwalowych wykonawcy z rąk Wiceburmistrz ds. Społecznych Aleksandry Ratajczak oraz Dyrektor BOK Anity Szakiel-Sosnowskiej otrzymali medale, pamiątkowe dyplomy oraz czekolady. Natomiast placówki otrzymały paczki z materiałami do organizacji warsztatów integracyjnych i plastycznych.

Po wręczeniu nagród przyszedł czas na występ gwiazdy wieczoru, zespołu „AMBARAS" z DPS „Jędrek" w Opolnie Zdroju. Po wielkich emocjach, których dostarczył zespół „AMBARAS" wszyscy udali się do galerii stopART, gdzie prezentowana była wystawa twórczości osób z niepełnosprawnościami. Obejrzeliśmy prace plastyczne, ceramiczne, fotograficzne, robótki ręczne i rzeźby… Wielki finał odbył się w sali tanecznej gdzie na wszystkich czekał poczęstunek w postaci kanapek, sałatek oraz pysznego tortu. Serdecznie dziękujemy za obecność na XVI Międzynarodowym Przeglądzie Twórczości Osób Niepełnosprawnych i zapraszamy na kolejny już za rok! Imprezę poprowadził Marcin „WORON" Woroniecki. Prace artystów można podziwiać w naszej galerii do końca grudnia w godzinach otwarcia Bogatyńskiego Ośrodka Kultury.

Serdecznie dziękujemy: Pracowni Integracyjnej „BEZ BARIER" Bogatyńskiego Ośrodka Kultury, Szkole Podstawowej nr 3 im. Kornela Makuszyńskiego w Bogatyni, Przedszkolu Publicznemu nr 3 z Oddziałami Integracyjnymi w Bogatyni, Eugeniuszowi Radeckiemu, Domowi Pomocy Społecznej „JĘDREK" w Opolnie Zdroju, Pracowni Muzycznej Bogatyńskiego Ośrodka Kultury, Zespołowi muzycznemu „AMBARAS".

Organizator: Bogatyński Ośrodek Kultury. Współorganizator: Urząd Miasta i Gminy Bogatynia. Sponsor: PGE GiEK S.A. Patronat Honorowy Burmistrz Miasta i Gminy Bogatynia. Partner: TPD Oddział Okręgowy w Jeleniej Górze. Fot. BOK.

# XX Jubileuszowe Krajoznawcze **Sejmikowanie Trzecioklasistów** „Bogatynia 2022"

**30 listopada 2022 roku w kręgielni przy Szkole Podstawowej nr 3 odbyło się XX Jubileuszowe Krajoznawcze Sejmikowanie Trzecioklasistów „Bogatynia 2022". Imprezę turystyki kwalifikowanej dla najmłodszych od kilkunastu lat organizowało Międzyszkolne Koło Krajoznawczo-Turystyczne „Tramp" Bogatynia, a obecnie Urząd Miasta i Gminy w Bogatyni.**

W Jubileuszowym Sejmikowaniu udział wzięły reprezentacje klas trzecich ze szkół podstawowych naszej gminy: reprezentacja klas trzecich ze Szkoły Podstawowej nr 3 w Bogatyni – opiekun Dorota Pawińska-Zagórska, klasa III ze Szkoły Podstawowej w Porajowie – opiekun Magdalena Nietrzeba, klasa III ze Szkoły Podstawowej w Opolnie Zdroju – opiekun Agnieszka Purzycka, klasa III ze Szkoły Podstawowej nr 5 w Bogatyni – opiekun Kamila Wojciechowska, klasa III z Działoszyna – opiekun Kamil Stachura oraz dwie drużyny ze Szkoły Podstawowej nr 4 w Bogatyni: klasa IIIa – opiekun Telimena Majewska-Wójcik i IIIb pod opieką Karoliny Łabeckiej-Marszałek. Łącznie w Sejmikowaniu uczestniczyło 7 drużyn, około 70 uczniów, opiekunów i organizatorów.

Na początku komandor imprezy Marek Łabędź powitał wszystkich trzecioklasistów i zapoznał z przebiegiem Sejmikowania. Gospodarz Sejmikowania – Dyrektor Szkoły Podstawowej nr 3 w Bogatyni Beata Wiśniewska oraz zaproszeni goście – Zastępca Burmistrza ds. Społecznych Aleksandra Ratajczak, Dyrektor Ośrodka Sportu i Rekreacji Adam Ignatowicz oraz Naczelnik Wydziału Rozwoju, Promocji i Turystyki Monika Nawrot – dokonali uroczystego otwarcia imprezy.

Potem odbyły się konkursy: przyrodniczy i krajoznawczy. Uczniowie pod opieką zastępcy komandora imprezy – Anety Strojanowskiej oraz wspierających ją uczennic klasy VIII ze Szkoły Podstawowej nr 3 w Bogatyni: Zofii Mrygoń, Nadii Kadzewicz, Julii Tryc, Wiktorii Góry, Magdaleny Walkowiak, napisali testy wiedzy. Każdy uczeń musiał wykazać się ogólną i szczegółową wiedzą przyrodniczą oraz wiedzą krajoznawczą terenów Bogatyni i okolic.

Konkurs przyrodniczy przygotowany został przez Marka Łabędzia. Do udziału w konkursie opiekun typował do 4 uczniów. Uczestnicy rozwiązywali test wiedzy przyrodniczej oraz rozpoznawali, na podstawie kolorowych ilustracji, rośliny i zwierzęta chronione w Polsce.
W konkursie uczestniczyło 25 uczniów. Zdecydowanym zwycięzcą konkursu został Seweryn Kostrzewski (Szkoła Podstawowa nr 3 w Bogatyni), II miejsce zajęła Zuzanna Koniuszewska z SP Porajów, III miejsce przypadło aż trzem uczniom: dla Kornelii

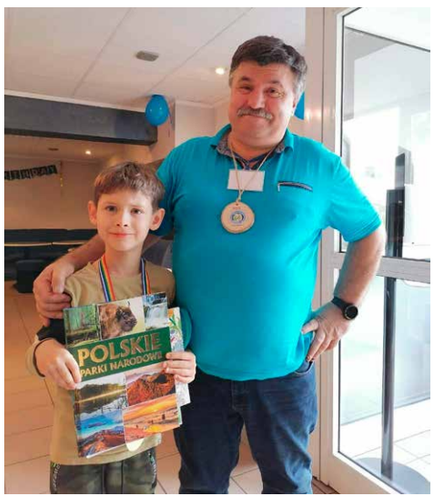

Krawczyk z SP nr 4 w Bogatyni – klasa IIIb, dla Kingi Borowskiej z Porajowa i Aleksandry Fajfrowskiej z klasy IIIb (Szkoła Podstawowa nr 4 w Bogatyni), IV miejsce zajęła Hanna Kalinowska z SP Opolno Zdrój, V miejsce przypadło Hannie Bancerz z Porajowa. Każdy uczestnik otrzymał dyplom za zajęte miejsce lub za udział oraz nagrody.

Konkurs wiedzy krajoznawczej „Bogatynia i okolice" przygotowała Katarzyna Krawczenko. W konkursie uczestniczyło 20 uczniów. Aż trzech zajęło I miejsce: Filip Jasiński ze Szkoły Podstawowej nr 3 w Bogatyni, Antoni Jasiński klasy IIIa ze Szkoły Podstawowej nr 4 w Bogatyni oraz Nikodem Malikowski z klasy IIIa także z SP nr 4 w Bogatyni, II miejsce osiągnęła Natalia Śliwczyńska uczennica SP nr 3 w Bogatyni, III miejsce przypadło Krzysztofowi Zychowiczowi z SP Porajów oraz dla Viktorii Cembrzyńskiej z SP Działoszyn, IV miejsce zajęli Jan Sieczko z SP Opolno Zdrój i Filip Szostak klasy IIIa z SP nr 4 w Bogatyni. Wszyscy uczestnicy konkursu otrzymali dyplomy i nagrody.

Po części pisemnej drużyny przygotowały folder zachęcający do odwiedzenia naszego miasta i okolicznych terenów. Wszystkie prace były bardzo ciekawe, a każda z nich promowała walory naszej gminy. Wszystkie prace zasługiwały na szczególne uznanie.

Po przeprowadzonych konkursach uczestnicy zabawy mogli spróbować swych sił w grze w kręgle. Organizatorzy zadbali również o słodki poczęstunek. Na zakończenie Beata Wiśniewska, Beata Kurt oraz Dyrektor Ośrodka Sportu i Rekreacji Adam Ignatowicz wręczyli dyplomy, nagrody zwycięzcom konkursów, szkołom dyplomy za udział oraz upominki wszystkim uczestnikom imprezy, przekazane przez Naczelnika Wydziału Rozwoju, Promocji i Turystyki Monikę Nawrot. Każdy uczestnik otrzymał oryginalny pamiątkowy medal, dekoracji dokonał fundator Adam Ignatowicz.

Mamy nadzieję że była to dla uczniów klas III świetna przygoda przyrodniczo-krajoznawcza, połączona z grą w kręgle. W przyszłym roku zapraszamy do udziału w kolejnej imprezie turystyki kwalifikowanej, tym razem w terenie czyli w XXV Złazie Czwartoklasistów „Bogatynia 2022".

Organizatorzy składają serdeczne podziękowania Dyrektor Szkoły Podstawowej nr 3 w Bogatyni Beacie Wiśniewskiej za przyjęcie roli gospodarza Jubileuszowego Sejmikowania Trzecioklasistów Bogatynia 2022.

Zespół głównych organizatorów: Marek Łabędź (SP Opolno Zdrój) – kierownik imprezy Aneta Strojanowska (SP nr 3 Bogatynia) – zastępca kierownika Katarzyna Krawczenko (SP nr 4 Bogatynia) – organizator Janusz Błażków (SP nr 1 Bogatynia) – organizator

relacja: Marek Łabędź

# 41. rocznica wprowadzenia **stanu wojennego** w Polsce

**(11.12) W niedzielę w kościele pw. św. Marii Magdaleny w Trzcińcu odbyła się Msza św. kończąca oficjalne uroczystości związane z obchodami Barbórki 2022 w KWB Turów. Nabożeństwo sprawowane było w intencji górników kopalni Turów - o bezpieczną pracę, zdrowie i opiekę bożą oraz w intencji Ojczyzny.**

Mszę św. celebrował ks. proboszcz Aleksander M. Leszczyński, który również powitał przybyłych gości: władze Oddziału Kopalni Węgla Brunatnego Turów na czele z Dyrektorem Oddziału Sławomirem Wochną, Burmistrza Miasta i Gminy Bogatynia Wojciecha Dobrołowicza, Zastępcę Burmistrza ds. Społecznych Aleksandrę Ratajczak, Wiceprzewodniczącego NSZZ Solidarność Regionu Jeleniogórskiego Bogusława Wojtasa, przedstawicieli związków zawodowych kopalni i elektrowni, górników z rodzinami i mieszkańców Bogatyni.

Po nabożeństwie jego uczestnicy, w asyście pocztów sztandarowych oraz Zakładowej Orkiestry Dętej KWB Turów zapalili znicze i złożyli wiązanki kwiatów pod pomnikiem Solidarności w Parku im. Jana Pawła II w Bogatyni, upamiętniając 41 rocznicę wprowadzenia w Polsce stanu wojennego.

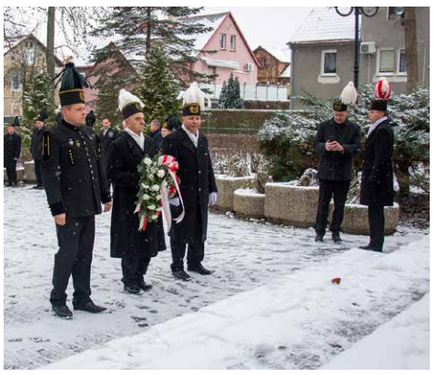

# Betlejemskie **Światło Pokoju** na trójstyku

**(11.12) Podobnie jak w ubiegłym roku przed świętami, niemieccy strażacy przekazali płomień z Groty Narodzenia Pańskiego dla gminy Bogatynia.**

W trzecią niedzielę Adwentu, Burmistrz Miasta i Gminy Bogatynia Wojciech Dobrołowicz wspólnie z Mateuszem Smosarskim - sołtysem Porajowa oraz Remigiuszem Gierczakiem - Prezesem Zarządu Oddziału Miejsko-Gminnego Związku OSP RP w Bogatyni OSP w Porajowie odebrali Betlejemskie Światło Pokoju od strażaków z Drezna. W uroczystym przekazaniu płomienia uczestniczyli także przedstawiciele wspólnoty ekumenicznej z rejonu trójstyku, burmistrz Zittau, starosta Görlitz oraz strażacy z Hradka, Zittau i Kottmar. Następnie strażacy OSP Porajów przekazali płomień do parafii pw. Najświętszego Serca Pana Jezusa w Porajowie, skąd trafi dalej na wigilijne stoły mieszkańców gminy.

# XXI **Mistrzostwa** Miasta i Gminy Bogatynia **w Szachach** w cyklu „Grand Prix"

**W sobotę 10 grudnia br. odbył się ostatni turniej XXI Mistrzostw Miasta i Gminy Bogatynia w Szacha w cyklu Grand Prix. Przez cały rok rywalizowało z sobą 146 graczy podzielonych na 4 kategorie szachowe.**

Pięciu najlepszych zawodników z każdej grupy otrzymało pamiątkowe puchary, dyplomy, oraz nagrody rzeczowe, które wręczył Burmistrz Miasta i Gminy Bogatynia Wojciech Dobrołowicz. Klasyfikacja końcowa najlepszych zawodników w poszczególnych grupach szachowych przedstawiała się następująco:

Grupa A M1 Marcin Kustosz
- M2 Aleksandra Czarniecka
- M3 Gabriel Karaszewski
- M4 Michał Owczarz
- M5 Jakub Goszcz

Grupa B
- M1 Ignacy Prusiecki
- M2 Jakub Staniszewski
- M3 Konrad Bałaban
- M4 Tymon Senetra
- M5 Mykola Kulynych

Grupa C
- M1 Oliwier Mazurkiewicz
- M2 Tomasz Miakisz
- M3 Jakub Szczotka
- M4 Olimpia Stamopulos
- M5 Filip Jasiński

Grupa D
- M1 Róża Mikuliszyn
- M2 Nikola Ruszkiewicz
- M3 Michael Chądzyński
- M4 Matylda Karmasz
- M5 Aleksander Mazur

Organizatorami całorocznego cyklu Grand Prix Mistrzostw byli: UKS EL-TUR SP3 w Bogatyni, Agencja 64 PLUS, Szkoła Podstawowa Nr 3 w Bogatyni oraz OSiR.

# Betlejemskie Światło w urzędzie

**(13.12) Betlejemskie Światło Pokoju trafiło do bogatyńskiego urzędu. Takim darem z burmistrzem i mieszkańcami podzielili się harcerze z bogatyńskiej 15 Wodnej Drużyny Harcerskiej „Róża Wiatrów".**

W niedzielę 11 grudnia 2022 r. Betlejemskie Światło Pokoju dotarło do Polski. Harcerze odebrali płomień od słowackich skautów i wyruszyli dalej, by przekazać je w swoich miejscowościach. W 2022 roku wydarzeniu towarzyszy przesłanie „Światło dla Ciebie".

Droga światła nie była w tym roku przypadkowa. Pierwszym miejscem, do którego Związek Harcerstwa Polskiego przekazał płomień była Ukraina. Na przejściu granicznym Medyka-Szeginie harcmistrz Martyna Kowacka, naczelniczka ZHP, przekazała go przedstawicielom ukraińskich organizacji skautowych. W tym samym czasie Betlejemskie Światło Pokoju zostało przekazane na Jasnej Górze.

To już 32. edycja przekazywania Światła. Co roku w Grocie Narodzenia Pańskiego w Betlejem odpala się od wiecznego płomienia jedną świeczkę, której płomień obiega świat niesiony przez skautów w wielkiej sztafecie przez kraje i kontynenty.

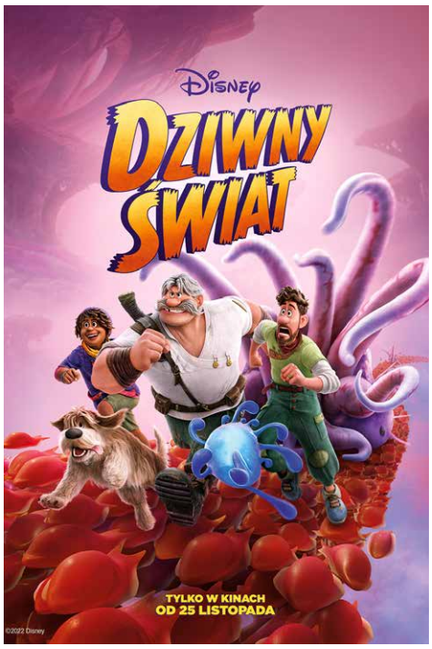


**Produkcja:** USA **czas:** 102 min.
**gatunek:** animacja, przygodowy

**13-17.01.2023**
**godz. 16.00**
**dubbing,2D**

**Ceny biletów:** 20,00 zł normalny, 17 zł ulgowy, 5,00 zł okulary do seansów 3D.

**Produkcja:** Polska **czas:** 112 min.
**gatunek:** dramat

**13-17.01.2023**
**godz. 18.00**
**2D,PL**

**Ceny biletów:** 20,00 zł normalny, 17 zł ulgowy, 5,00 zł okulary do seansów 3D.

# Coś tu **nie gra**!

**Zapraszamy do zabawy! Na przedstawionym zdjęciu dokonaliśmy małego fotomontażu. Zadaniem naszych czytelników jest odnalezienie tej zmiany.**

Ze względu na duże zainteresowanie poprzednimi fotozagadkami zwiększamy ilość nagród. Od tego numeru na autorów pierwszych trzech prawidłowych odpowiedzi czeka zestaw gadżetów promocyjnych Miasta i Gminy Bogatynia oraz 2-osobowy karnet do kina „Kadr". W konkursie nie mogą brać udziału pracownicy Organizatora, także członkowie ich najbliższej rodziny. Odpowiedzi prosimy wysyłać na adres e-mail: konkurs@bogatynia.pl

Wydawca: Urząd Miasta i Gminy w Bogatyni, ul. Ignacego Daszyńskiego 1, 59-920 Bogatynia
Redaguje zespół w składzie: Monika Nawrot - redaktor naczelny, Agnieszka Andrzejewska, Grzegorz Urban, Marcin Woroniecki - redaktor techniczny, Piotr Grenda - redaktor techniczny.
Kontakt: tel. 75 77 25 172, e-mail: redakcja@bogatynia.pl Data zamknięcia numeru: 04 stycznia 2023